



ふれあい

編集発行

社会福祉法人 京極町社会福祉協議会

〒044-0121北海道虻田郡京極町字三崎68番地

TEL(0136)42-3681 FAX(0136)41-2031

Eメールアドレス

kyogoku-fukushi@blue.ocn.ne.jp

ホームページアドレス

<http://www.shakyo.or.jp/hp/63/>

この広報は赤い羽根共同募金の助成金で印刷されています。

つどいの場でちょこっと体操を行っています。

健康づくり、介護予防のため、皆さんも気軽に参加して下さい！ どなたでも参加可能です！



つどいの場開催時は、のぼりを立てて行っています!!



【かがやけ】京極温泉



【たんぼぼの会】京極集会所



【ゴールドラッシュ】湧学館2階文化教室



【ささえあう輪】地域福祉拠点Kyo-coco



【オロッコ】喫茶チェリー店舗跡

新ひだか町大雪災害 ボランティア

平成30年2月5日、新ひだか町に記録的大雪の
為、農業に甚大な被害をもたらしました。

雪の重みで潰れたビニールハウスの解体、撤去作
業のボランティアに行ってきました。



平成29年度歳末たすけあい募金協力者

(敬称略、順不同)

◎法人

| | | | |
|-----------------|-------------|---------------|-----------|
| 樋口電気工業(株) | 老人福祉施設慶和園 | (有)ゆうゆうファーム | ローソン京極店 |
| (有)京極産業 | 川崎建設(株) | (有)京極環境クリーン | (有)古屋建設 |
| 久保砕石工業(株) | (有)高島電設工業 | (株)鈴木商事 | (有)船場農場 |
| (有)京極石油 | 北海道信用金庫京極支店 | (有)京極運輸 | (有)多田農場 |
| (株)富成商店 | 京極町商工会 | ようてい森林組合 | 菊地歯科医院 |
| (株)桜組 | (有)マルダイ大木金物 | JAようてい京極支所 | (有)田村林業建設 |
| 京極建設(株) | (有)藤沢デンキ | (有)西方商店 | 宗北神分教会 |
| (株)中村組 | (有)ヤマトモリ | (有)ミートショップあんぼ | 広徳寺 |
| 京極建設協会 | (株)羊蹄清掃社 | (株)道南富士コン | 瑞法寺 |
| (有)グリーンファーム笹原 | (株)高瀬製作所 | (株)京極製氷 | 龍門寺 |
| (株)吉川英昭農場 | 菊地建設鋁業(株) | (有)新道南総合 | 光寿寺 |
| 北海道ミネラルウォーター(株) | 日本通運(株)羊蹄支店 | 後志総合管理(有) | 京極八幡神社 |
| | (有)川上温泉 | 羊蹄グリーン病院 | |

◎町内会

| | | | |
|-----|--------|------|-----|
| 駅前 | 旭町 | 375 | 七区 |
| 新京極 | 東団地 | 三区 | 末次 |
| 本通 | 望羊団地 | 共栄一 | 南京極 |
| 南本通 | あけぼの団地 | 共栄二 | 北岡 |
| 一条通 | ときわ | ふきだし | 軽川 |
| 二条通 | 第二ときわ | 川西 | 中野 |
| 三条通 | 第三ときわ | 芙蓉 | 松川 |
| 二丁目 | 東春日 | 四区 | 錦 |
| 報徳 | 三崎 | 京極 | |
| 一八 | 三崎116 | 十区 | |

◎団体

| | |
|--------------|--------------|
| 京極町議会議員会 | 京極飲食店組合 |
| 京極町農業委員会親睦会 | 京極ナツメロ愛好会 |
| 民生委員協議会 | 立正佼成会京極地区会員 |
| 京極町役場課長親睦会 | 京極町羊峰会 |
| 自治労京極町職員労働組合 | 八人会(代表 有末義美) |
| 十五日会 | 琴城流大正琴朋の会一同 |
| 京極信友会 | 陶芸愛好会 |
| 京極商工会女性部 | 狸ばやし |

◎個人

| |
|-------|
| 氏名 |
| 笹原満雄 |
| 佐古岡照夫 |
| 長谷川喜以 |
| 中村和男 |
| 中村郁子 |
| 佐藤恭子 |

歳末たすけあい

果報告

く感謝申し上げます。それぞれ
かわらずあたたかいお気持ち
寄せられた募金は、一部北
れるほかは、京極町の福祉
たきます。

歳末たすけあい 募金実績

1,235,442円

れた募金は、
せていただきます

歳末たすけあい募金(千円)

| | |
|---------------------------------------|-----|
| 平成29年度実施事業 | |
| 歳末支援金贈呈..... | 575 |
| (母子父子世帯、一人暮らし高齢者、 重度心身障がい者、町内福祉施設) | |
| 誰でもスコップ..... | 10 |
| デイサービスでのクリスマス会... | 79 |
| 除雪ボランティアイベント..... | 100 |
| 平成30年度実施事業 | |
| ほかほかまつり..... | 240 |
| 次年度繰越..... | 231 |

共同募金へのご協力
ありがとうございました



平成29年赤い羽根共同募金協力者

◎法人・団体

(敬称略、順不同)

| | | | |
|---------------|-------------|------------------|-------------|
| 樋口電気工業(株) | 羊蹄グリーン病院 | (株)羊蹄清掃社 | (有)新道南総合 |
| (株)京極産業 | 川崎建設(株) | 菊地建設鉱業(株) | (有)ゆうゆうファーム |
| 久保砕石工業(株) | (株)高瀬製作所 | 京極温泉 | (株)パイオニアフーズ |
| (有)京極石油 | (株)吉川英昭農場 | 後志総合管理(有) | (有)京極環境クリーン |
| (株)富成商店 | 北海道信用金庫京極支店 | 後志自動車工業(有) | (株)鈴木商事 |
| (株)桜組 | 菊地歯科医院 | (有)西方商店 | (株)京極運輸 |
| 京極建設(株) | 京極町商工会 | JAようてい京極支所 | ローソン京極店 |
| (株)中村組 | (有)マルダイ大木金物 | 京極建築協会(安保建設内) | 山中板金工業所(有) |
| 京極建設協会(菊地建設内) | (有)藤沢デンキ | 京極調剤薬局 | 清本重機(有) |
| (有)赤木農産 | (有)ヤマトモリ | 北海道ミネラルウォーター(株) | 北神分教会 |
| (有)グリーンファーム笹原 | ようてい森林組合 | (社)日本海さけます増殖事業協会 | 龍門寺 |
| (株)道南富士コン | 京極製氷(株) | 日本通運(株)羊蹄支店 | 瑞法寺 |
| (有)田村林業建設 | (有)古屋建設 | 安保建設(株) | 京極八幡神社 |
| (有)川上温泉 | 慶和園職員互助会 | 京極小学校 | 広徳寺 |
| (有)高島電設工業 | (有)ライズ工業 | 京極中学校 | 光寿寺 |
| (有)船場農場 | (有)多田農場 | | |

◎町内会

| | | | |
|-----|--------|------|-----|
| 駅前 | 旭町 | 375 | 七区 |
| 新京極 | 東団地 | 三区 | 末次 |
| 本通 | 望羊団地 | 共栄一 | 南京極 |
| 南本通 | あけぼの団地 | 共栄二 | 北岡 |
| 一条通 | ときわ | ふきだし | 軽川 |
| 二条通 | 第二ときわ | 川西 | 中野 |
| 三条通 | 第三ときわ | 芙蓉 | 松川 |
| 二丁目 | 東春日 | 四区 | 錦 |
| 報徳 | 三崎 | 京極 | |
| 一八 | 三崎116 | 十区 | |

◎個人

| |
|-------|
| 氏名 |
| 山岡敏幸 |
| 堅田芙美子 |

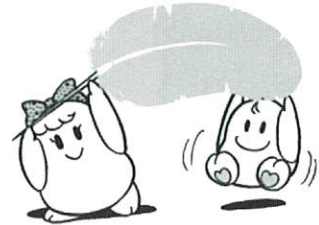

平成29年度赤い羽根

募金結

今年も皆様のご協力に深
れが厳しい経済状況にもか
ちを寄せていただきました。
海道広域の福祉事業に使わ
のために大切にに使わせてい

赤い羽根 共同募金実績

1,280,983円



今回寄せら
このように使わ

赤い羽根募金(千円)

| | |
|------------------|------|
| 北海道広域事業など | 161 |
| 募金活動費 | 68 |
| 平成30年度実施事業 | |
| 高齢者緊急通報システム設置事業 | 314 |
| 広報誌「ふれあい」発行 | 314 |
| ボランティアセンター運営 | 150 |
| 京極小学校ボランティア活動助成金 | 67.5 |
| 京極中学校ボランティア活動助成金 | 33.5 |
| 京極町母子寡婦会助成金 | 30 |
| 京極町共楽クラブ助成金 | 52.5 |
| 湧水塾自治会助成金 | 37.5 |
| 京極町身体障害者福祉協会助成金 | 52.5 |

居宅介護支援事業所

・医療と介護の連携の強化

医療機関と介護の連携に重きをおき、入院・退院時から、より効果的な連携をはかる事で、自宅での生活に不安が軽減できるように対応をさせていただきます。

・福祉用具貸与価格の見直し

同じ商品であっても貸与業者により価格に差がありましたが、2018年10月からは貸与価格の見直しを行い上限価格を設置し適正な価格で福祉用具の貸与が受けられるようになります。

・末期の悪性腫瘍の利用者に対するケアマネジメント

著しい状態の変化を伴う末期の悪性腫瘍の利用者様については、主治医の助言を得る事を前提としてサービス担当者会議等の一定の流れを不要とし簡素化する事でスムーズな対応ができるように支援させていただきます。

・訪問介護での訪問回数が多い利用者への対応について

必要に応じてサービス内容を変更する事によって、利用者の自立支援、重度化防止、地域資源の有効活用等を心がけて適正なサービスを実施していきます。

平成30年度の介護報酬改正があり以下の点に見直しがありましたのでご連絡させていただきます。



詳細については居宅介護支援事業所または担当の介護支援専門員までお問い合わせ下さい。
京極町社会福祉協議会 居宅介護支援事業所 【代表 TEL 42-3681】

訪問介護事業所

訪問介護利用 料金改定 のお知らせ

平成30年4月1日より、介護報酬改定が実施され、利用料金が変わります。つきましては利用料金は以下のようになりますので、利用者の方のご理解とご協力をお願い申し上げます。



訪問介護利用料金表

| < 訪問介護 > | | 平成30年3月31日まで | 平成30年4月1日から |
|----------|-----------------------|--------------|-------------|
| 身体介護 | 20分未満 | 165円 | 165円 |
| | 20分以上30分未満 | 245円 | 248円 |
| | 30分以上1時間未満 | 388円 | 394円 |
| | 以後30分ごとに加算 | 80円 | 83円 |
| 生活 | 20分以上45分未満 | 183円 | 181円 |
| | 45分以上 | 225円 | 223円 |
| | 通院等乗降介助 | 97円 | 98円 |
| その他加算 | 訪問介護初回加算 | 200円(月額) | 200円(月額) |
| | 緊急時訪問介護加算 | 100円 | 100円 |
| | 生活機能向上加算I | 100円 | 100円 |
| | 生活機能向上加算II | — | 200円 |
| | 特別地域訪問介護加算(係る費用に加算) | 15%加算 | 15%加算 |
| | 特定事業所加算II(係る費用に加算) | 10%加算 | 10%加算 |
| | 介護職員処遇改善加算II(係る費用に加算) | 10%加算 | 10%加算 |



デイサービスだより

【デイサービスの利用料金および利用時間が変更します】

平成30年介護保険法の報酬改定により利用料金と利用時間が一部変更となりました。変更点については以下のとおりです。

(1) 利用時間

| 変更前 | | 変更後 | |
|-----|-----------------------------------|-----|-----------------------------------------------|
| 月～金 | 午前9:30～午後3:30 (午後4:45まで延長利用可能) | 月～金 | 午前9:30～午後3:40(変更前から10分延長) (午後4:45まで延長利用可能) |

(2) 利用料金

| 要介護1～5の利用者様(午前9:30～午後3:40までご利用の場合) | |
|------------------------------------|---------|
| 要介護1 | 572円 |
| 要介護2 | 676円 |
| 要介護3 | 780円 |
| 要介護4 | 884円 |
| 要介護5 | 988円 |
| 入浴加算(変更なし) | 50円 |
| 食事代(変更なし) | 1食 500円 |
| 介護職員処遇改善加算(※) | 4.3% |

| 要支援1～2の利用者様 | |
|---------------|------------------|
| 要支援1 | (月4回まで) 1回370円 |
| | (月5回以上) 月額1,640円 |
| 要支援2 | (月8回まで) 1回380円 |
| | (月9回以上) 月額3,370円 |
| 食事代(変更なし) | 1食 500円 |
| 介護職員処遇改善加算(※) | 4.3% |

※利用料金の合計に加算いたします

要支援の方は変更ありません

※利用料金の合計に加算いたします

ご利用時間に応じて利用料金は異なります

詳細、ご不明な点についてはデイサービスセンター(担当:後藤田)までお問合せ下さい。皆さまのご理解とご協力をお願い申し上げます。



寄付・寄贈に感謝いたします。◆期間/12月～2月

寄贈

■米田 美津子 様 ■笹原 真奈 様

寄付

「福祉基金へ」

- 今泉 正美様より、妻の故 今泉 富子様のお礼として
- 西岡 良雄様より、弟の故 西岡 保様のお礼として
- 糸瀬 弘様より、父の故 糸瀬 茂様のお礼として
- 長谷川 敦様より、京極町の福祉のためとして
- 谷 景三様より、母の故 谷 コマ様のお礼として
- 石井 正子様より、夫の故 石井 静男様のお礼として
- 森 豊様より、妻の故 森 民子様のお礼として
- 清水 晴夫様より、妻の故 清水 幸子様のお礼として

「共生型地域福祉拠点(きょう・ここ)へ」

- Mama's cafe様より、売り上げの一部を
- おうちショップ 田中 めぐみ様より、売り上げの一部を
- 軽川農事組合様より、拠点寄付として
- おばちゃん食堂 よってって様より、売り上げの一部を
- 前沢 政次様より、拠点寄付として



京極町生活サポートセンター

市民後見人にクローズアップ!!

市民後見人とは?

市民後見人とは、市区町村等が実施する市民後見人養成講座を受講するなどして成年後見人等として必要な知識を得た一般市民の中から、家庭裁判所が成年後見人等として選任した方です。

市民後見人には、例えば、後見人となる親族がいないような場合でも、身近な存在として、本人の意思をより丁寧に把握しながら後見等事務を進められる強みがあります。



東京や大阪などの家庭裁判所だけでなく、近年は、社会福祉協議会等によるバックアップ態勢の整備もあり、家庭裁判所の支部や出張所においても市民後見人が選任されるケースが増え、市民後見人は全国各地に広がりを見せています。北海道内では札幌市、旭川市、釧路市などで市民後見人の受任ケースが出ています。(表①参照)

表① 市民後見人受任実績のある主要自治体 (道内 平成27年度までの累計受任件数)

| 市区町村 | 市民後見人受任件数 | 受任形態 |
|------|----------------|------------------------------------|
| 札幌市 | 6 | 市民後見人個人による単独受任 |
| 旭川市 | 6 | 市民後見人個人による単独受任 |
| 釧路市 | 52 (複数受任41) | ・市民後見人個人による単独受任 ・市民後見人と専門職の複数受任 |
| 帯広市 | — | 法人後見の支援員として活動するパターン |
| 豊富町 | 3 | ・市民後見人個人による単独受任 ・弁護士との複数後見 |

京極町から後志管内で初めての市民後見人が誕生しました!!

平成30年1月に札幌家庭裁判所岩内支部より、後見人が必要な方の複数後見人(複数での受任形態)として京極町社会福祉協議会と平成25年度に市民後見人養成講座を受講した京極町内の方が選任されました。市民後見人の選任は後志管内で初めてとなるできごとです。

成年後見制度の利用者数は増加傾向にあり、成年後見人等の担い手を確保するという意味においても、市民後見人に期待される役割はますます大きくなっています。

1年後の平成31年度に京極町を含めた羊蹄山ろく地区と黒松内町の方を対象とした市民後見人養成講座の開催を予定しております。平成26年度に行われた養成講座から5年ぶりの開催となります。市民後見人についての取り組みや活躍状況を今後も広報ふれあい等でお知らせいたしますので、ぜひご注目ください!

◆成年後見制度に関するお問い合わせは

**京極町生活
サポートセンター**

☎42-3681 (福祉センター内)
担当: 駒田、阿蘇まで

京極町地域包括支援センター

平成29年度 認知症サポーター養成状況のお知らせ

平成29年度、京極町では養成講座が6回開催されて、新たに81名の認知症サポーターが養成されました。現在、京極町では18名のキャラバン・メイトが登録されており、養成講座の講師役として活動をしています。

| | 開催日時 | 対象者 | サポーター養成数 | | |
|----|------------|-----------|----------|----|----|
| | | | 女性 | 男性 | 合計 |
| 1 | 6月30日 | 商工会女性部 | 13 | 0 | 13 |
| 2 | 7月29日 | 一般町民(1回目) | 6 | 4 | 10 |
| 3 | 10月1日 | 一般町民(2回目) | 3 | 1 | 4 |
| 4 | 12月26日 | 民生委員児童委員 | 4 | 7 | 11 |
| 5 | 平成30年1月23日 | 小学校4年生 | 16 | 19 | 35 |
| 6 | 平成30年3月12日 | 京極温泉職員 | 5 | 3 | 8 |
| 合計 | | | 47 | 34 | 81 |

京極町の認知症サポーター数 実409名／延537名(平成30年3月末現在)

養成講座は、DVDやテキストを用いて認知症の症状の説明や関わり方、対応方法を学んだり、寸劇で実際の場面を想定したやりとりを紹介したり、紙芝居で認知症のある人の気持ちを考えてもらうなど、受講者の皆さんに親しみやすい内容で行われました。

講座を受講されたサポーターの皆さんには、オレンジリングが配られました。

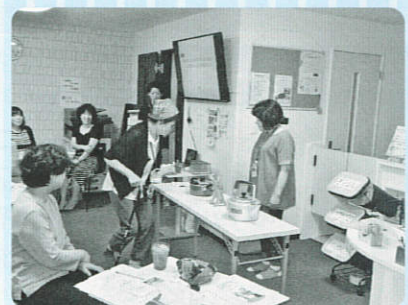

出前講座も随時受け付けています。町内会や団体など5名程度から開催できますので企画やイベントの際にぜひご検討下さい。

地域包括支援センター(☎55-8615)
までお気軽にご連絡ください。

京極町介護予防センター

平成30年度の予定《介護予防・生活支援サービス事業》

| 事業名 | ミニデイサービス にこっと | にこっと脳力 アップ教室 | にこっと筋力 アップ教室 | にこっと 訪問サービス |
|-----|--------------------------------------------------------------------------------------------------|--------------------------------------------------------|---------------------------------------|-----------------------------------------------------------------------|
| 期 間 | 通 年 | 5～9月(全20回) | 10～12月(全12回) | 通 年 |
| 場 所 | 福祉センター | | | |
| 日 時 | 水 10:00～11:30 月・木 10:00～14:50 | 火 13:20～14:50 | 火 13:20～14:50 | 月～金 8:50～17:20 |
| 参加費 | 1日利用:送迎有 350円 :送迎無 300円 半日利用:送迎有 300円 :送迎無 250円 ・口腔月間、年2回 ・栄養月間、年2回 ※月1回150円加算 | 1回:送迎有 300円 :送迎無 250円 月1回300円加算 | 1回:送迎有 300円 :送迎無 250円 月1回300円加算 | 1回につき250円 初回のみ200円加算 |
| 対象者 | 介護度が要支援の方 基本チェックリストの結果、生活機能の低下が みられる方 | 65歳以上でスクリーニ ングテストの結果MCI (軽度認知障害)に該当 した方 | 65歳以上で運動機能低 下のある方 | 「要支援」相当または、基 本チェックリストに該当 し、地域包括支援セン ター等がサービスの利 用が必要と判断した方 |
| 内 容 | 運動機能・認知機能・口 腔機能の改善を目的と する活動 趣味活動・畑作業 外出(花見、買い物等) 季節行事 | 有酸素運動(踏み台昇 降等)・脳賦活運動(計算 など頭を使いながらの 運動)・健康行動講座 | セラバンド・e-ボール・ バランスパッド・マットを 使った運動 | 生活援助 (掃除・洗濯・調理・ 買い物) |

ミニデイサービスにこっと



脳力アップ教室

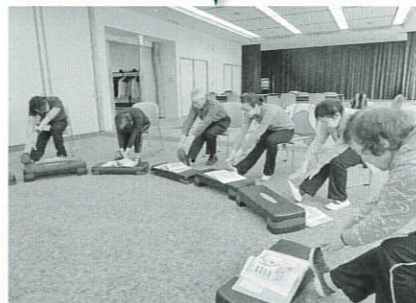

筋力アップ教室



祝祭日・年末年始は休み

京極町介護予防センター

平成30年度の予定《一般介護予防事業》

【シャキッと会】

| 期 間 | 場 所 | 日 時 | 参加費 | 内 容 | 対象者 |
|-----|--------|--------------------|-----|-------------------------|--------------|
| 通 年 | 福祉センター | 火・金 10:00~11:30 | 無 料 | DVDを見ながらセラバンドやマットを使った運動 | 年齢・健康状態の制限なし |

祝祭日・年末年始は休み

【つどいの場】

| グループ名 | かがやけ | ささえあう輪 | たんぽぽの会 | ゴールド・ラッシュ | オロッコ |
|-------|---------------------------------------------------------|--------------------|--------------------|--------------------|--------------------|
| 期 間 | 通 年 | | | | |
| 場 所 | 京極温泉 | 地域福祉拠点 Kyo-coco | 京極集会所 | 湧学館2階 文化教室 | 喫茶チェリー 店舗跡 |
| 日 時 | 水曜日 10:00~10:40 | 月曜日 13:30~14:10 | 月曜日 15:00~15:40 | 水曜日 10:30~11:10 | 月曜日 13:30~14:10 |
| 参加費 | ¥500(入館料) | 無 料 | 無 料 | 無 料 | 無 料 |
| 内 容 | ちよこつと体操「お口脳トレ編」「足腰編」 *体操終了後、茶話会やふまねつとを行っているグループもあります | | | | |
| 対象者 | どなたでも参加可能 | | | | |

シャキッと会



つどいの場

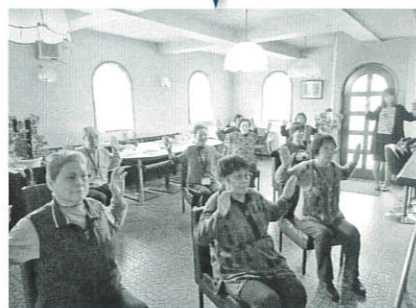
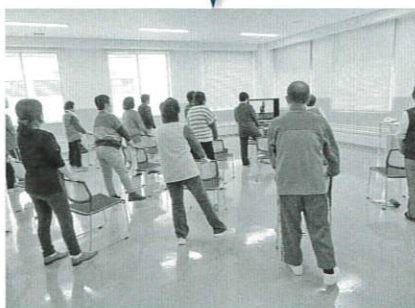

各事業に関するお問い合わせは… 介護予防センター (代表42-3681) まで

地域福祉拠点 『きょう・ここ』

京極町共生型地域福祉拠点きょう・ここがオープンしてから、1年が経過します。

地域の方々の「好きなこと」、「得意なこと」、「皆で一緒にやってみたいこと」が、きょう・ここで実現されていく様子はとても素敵なものであると感じます。まちや人の良い所を発見できる場所、きょう・ここで人と人との触れあいを大切にしていきたいですね。

誰のために、
何を大切に考えるか？

- ・子ども達が安心して集うことのできる場所に」
- ・「お料理でみんなを元気にしたい」
- ・「京極町のいいところをもっと地域に伝えたい」

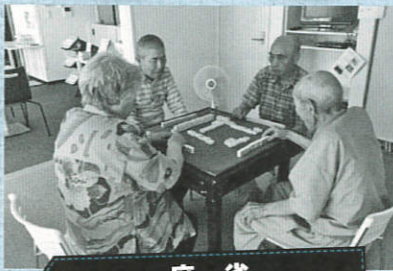

麻雀



オークの会

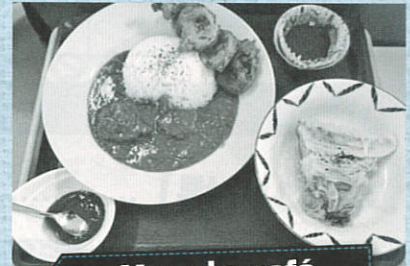

Mama's café



カラーセラピー



クリスマス会



ささえあう輪

京極町共生型地域福祉拠点 きょう・この運営を考える勉強会 「NPO法人の設立に向けて」

一般社団法人ウェルビーデザイン理事長の篠原 辰二様を講師にお招きし、平成30年2月15日、2月26日、3月13日の全3回に渡り、地域福祉拠点きょう・この今後の運営を住民の方々と一緒に考える勉強会を実施しました。

第1回目は24名、2回目は15名、3回目は14名の方が参加され、「NPO法人」のイメージを考え、立ち上げとその後の流れを学びました。

今年度から新しい取り組みとして、ちょっとした困り事を住民の方同士で助け合う「ささえあいステーション」の仕組みづくりを検討中です。きょう・この運営やNPO法人立ち上げを考えてくれる人たちが今後も勉強会を重ねていきます。

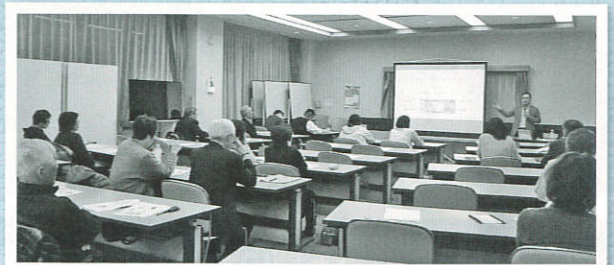
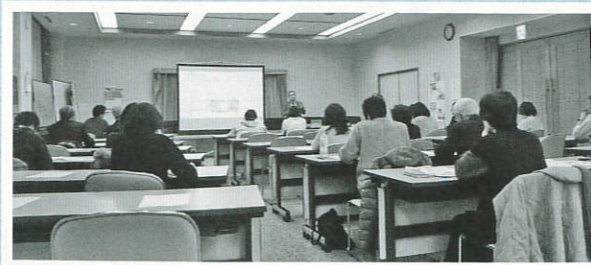

新人職員 挨拶

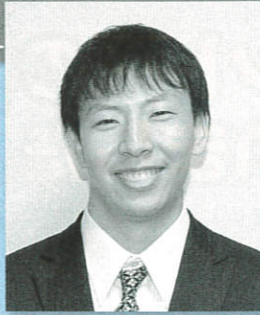

あそ たくみ
阿蘇 琢生

今年の4月から京極町社協の職員として働かせていただいております、阿蘇琢生です。熊本県の阿蘇市と同じ漢字です。実家は旭川で、大学4年間は札幌に住んでいました。

私はよく人から、「真面目」な人だと言われます、その理由としまして、人と話す時のたどたどしさが関係していると感じております。そんな私に対しても声をかけていただき、優しく接して下さる京極町民の皆さんの「温かみ」を日々感じ、感動しております。

まだまだ未熟者ではありますが、社協職員として責任ある行動を心がけ、一日も早く皆さんに認められるように精一杯頑張ろうと思っております。よろしくお祈りします。

除雪ボランティア イベント協力者一覧

| 所属 | 氏名 | 所属 | 氏名 | 所属 | 氏名 |
|--------------------|-------|-------|-------|-------|-------|
| 菊地建設 鋳業 株式会社 | 菊地 克己 | 一般 | 藤波 華梨 | 京極町役場 | 山崎 一雄 |
| | 山田 敦 | | 小林 賢 | | 四宮 修 |
| | 上田 茂昭 | | 櫻 良子 | | 條々 敦子 |
| | 打田 則幸 | | 赤間真知子 | | 櫻 仁美 |
| 株式会社 櫻組 | 小林 智明 | 坪内百合子 | 畑川 均 | | |
| | 佐久間 清 | 本間 拓喜 | 丁名塚幸美 | | |
| | 鈴木 清 | 佐々木 淳 | 加藤 信介 | | |
| (有)古屋 建設 | 広尾 敦 | 高橋和香子 | 西澤 純 | | |
| | 古屋 清志 | 駒谷 夏音 | 廣田 一成 | | |
| | 古屋 直人 | 丹野 七瀬 | 伊藤 舞 | | |
| JA ようてい 野球部 | 野沢 久雄 | 藤田 悠太 | 菅井 直 | | |
| | 橋本 巧夢 | 森 雄大 | 斎藤 太貴 | | |
| | 四宮 康介 | 追立 一沙 | 加藤 大貴 | | |
| | 木村 敏之 | 佐々木 優 | 曾我部裕太 | | |
| | 奈良 政幸 | 細谷 真暉 | 田中 敦司 | | |
| | 小西 豊司 | 東原 仁 | 長山 翔汰 | | |
| | 伊藤 哲平 | 本間ヒカル | 二瓶 香菜 | | |
| | 石田総一郎 | 赤坂 優太 | 青木 優真 | | |
| | 岡原 隆也 | 岩瀬有里亜 | 渡部ミチ子 | | |
| | 福田 将平 | 高橋 謙文 | 清水 祥子 | | |
| | 島崎 哲 | 竹田 一翔 | 藤波 明子 | | |
| | 一戸 貴之 | 中川 桃花 | 村上 敦 | | |
| | 今野 匡人 | 村田 蒼登 | 堀江 頌市 | | |
| | 今野 伶埜 | 吉田 琉晟 | 樋口 一男 | | |
| 一般 | 尾形日出磨 | 長谷川 満 | 岡本 政行 | | |
| | 高橋 勝巳 | 村上 勝敏 | 竹ヶ原 強 | | |
| | 大坪 治 | 濫谷 晏 | 山田 敬太 | | |
| | 高橋 俊明 | 村上 広大 | 山岸 裕子 | | |
| | 高橋 光江 | 奥山 是空 | 山崎 孝子 | | |
| | 広尾 淳 | 千葉虎豪郎 | 藤田 朋枝 | | |
| | 笹原 満雄 | 山内 綾人 | 駒田 香奈 | | |
| | 笹原 博昭 | 江守 捷玄 | 佐古岡 淳 | | |
| | 笹原 耕平 | 岩瀬 駿也 | 米田 秀樹 | | |
| | 有末 道正 | 高橋 蓮 | 藤波 知也 | | |
| 有末 恵子 | 南川 幸稀 | 佐藤 智之 | | | |
| 立川 勝雄 | 山内 結人 | 鈴木 雅之 | | | |
| 山田 琉惺 | 高木 京介 | 藤本 侑樹 | | | |
| 駒田あすみ | 堅田芙美子 | 清水 謙策 | | | |
| 堅田 光良 | 笹原 真奈 | 山中 幸代 | | | |
| 栗栖 芳子 | 佐々木和子 | 八丁理佳子 | | | |
| 赤間 祐子 | 山内志津子 | | | | |
| 米田美津子 | 柳原 保 | | | | |
| 渡辺 夢那 | 古屋 清子 | | | | |

※順不動・敬称略

ピート君
『認知症サポーターの巻』

京極町ではこれまで認知症サポーター養成講座を30回のベリ537名が認知症サポーターになっている

サポーターになることで、お家の気持ちや生活の中でできることをする

サポーターは、認知症のある方やご家族の気持ちを考える

ホクモ、講座のことやサポーターのことを伝えることは、できるから

オーイ

皆に伝えて認知症理解を広めよう

こないだも、教えてもらったよ

ありがどう、ピート君

たまにはこんなこともあるけどね!!

完

2月
10

除雪ボランティアイベントへのご協力ありがとうございました

今年もたくさんの方々に支えられて、除雪イベントを行えました。雪も多く不安を持って生活していた人達も家の中が明るくなり、ほっとした表情をされていました。翌週にも大雪となりましたが、皆さんのおかげで大きな災害になることもなく、気温は寒くても支え合いのある暖かい冬になりました。



ボランティア 参加人数

- 除雪部門……108名
- 炊出し部門……18名
- 合計……126名
- 実施世帯……20世帯

